



**PRÉFÈTE
DES VOSGES**

*Liberté
Égalité
Fraternité*

**Direction régionale de l'environnement,
de l'aménagement et du logement**

Arrêté n° 360/2025/DREAL/UD88 du - 7 AVR. 2025

**portant modification des conditions d'exploitation et de l'usage futur de la carrière
exploitée par la société CARRIERES VIEILLES VIGNES sur le territoire de la commune
de ROUVRES LA CHETIVE**

LA PRÉFÈTE DES VOSGES
Chevalier de la Légion d'honneur
Officier de l'ordre national du Mérite

- Vu le Code de l'environnement et notamment son titre 1^{er} du livre V ;
- Vu le décret du Président de la République du 05 octobre 2022, portant nomination de la Préfète des Vosges, Mme Valérie MICHEL-MOREAUX ;
- Vu l'arrêté ministériel du 22 septembre 1994 modifié relatif aux exploitations de carrières et aux installations de premier traitement des matériaux ;
- Vu l'arrêté préfectoral n° 42/2022 du 17 juin 2022 relatif à l'exploitation d'une carrière située sur la commune de ROUVRES LA CHETIVE au lieu-dit « Les Vieilles Vignes » exploitée par la SARL Rémy BOULANGER
- Vu l'arrêté préfectoral n° 964/2024/DREAL/UD88 du 25 septembre 2024 portant changement d'exploitant au profit de la société CARRIERES VIEILLES VIGNES de la carrière exploitée sur le territoire de la commune de ROUVRES LA CHETIVE par la SARL REMY BOULANGER
- Vu la demande de la société CARRIERES VIEILLES VIGNES, reçu le 07 octobre 2024, sollicitant la modification des conditions d'exploitation et de l'usage futur de la carrière exploitée par la société CARRIERES VIEILLES VIGNES sur le territoire de la commune de ROUVRES LA CHETIVE ;
- Vu le rapport et les propositions en date du 26 février 2025 de l'inspection des installations classées ;
- Vu le projet d'arrêté porté le 18 mars 2025 à la connaissance du demandeur ;
- Considérant que la société CARRIERES VIEILLES VIGNES n'a pas émis d'observations au sujet du projet d'arrêté qui lui a été transmis le 18 mars 2025 ;
- Considérant que le projet d'arrêté a été porté à la connaissance du demandeur conformément aux dispositions du code de l'environnement ;
- Considérant que la modification du phasage et l'usage futur de la carrière n'est pas de nature à entraîner des dangers et inconvénients significatifs pour les intérêts mentionnés à l'article L. 181-3 du code de l'environnement ;

Considérant que les dangers et inconvénients générés par la carrière et ses installations annexes pour les intérêts visés à l'article L.211-1 et L. 511-1 du Code de l'environnement, sont prévenus par les prescriptions fixées dans l'arrêté préfectoral d'autorisation n°42/2022/ENV du 17 juin 2022 modifié et par les dispositions mentionnées dans le dossier de demande d'autorisation d'exploiter ;

Sur proposition de la secrétaire générale de la préfecture des Vosges,

Arrête

Article 1 -

L'arrêté préfectoral d'autorisation environnementale n° 42/2022/ENV du 17 juin 2022 modifié relatif à l'exploitation d'une carrière située sur la commune de ROUVRES LA CHETIVE au lieu-dit « Les Vieilles Vignes » exploitée par la société CARRIERES VIEILLES VIGNES est modifié et complété comme suit :

Article 2 - Modification du phasage

Le phasage défini à l'article 3.3 de l'arrêté préfectoral d'autorisation environnementale n° 42/2022/ENV du 17 juin 2022 est remplacé comme suit :

Le phasage dont le plan est joint en annexe 1 doit être scrupuleusement respecté.

Les travaux sont menés en 2 phases de 5 années :

- phase 1 de 2022 à 2027
- phase 2 de 2027 à 2032

Article 3 - remise en état : usage futur

Le 3^{ème} alinéa de l'article 10.1.2 de l'arrêté préfectoral d'autorisation environnementale n° 42/2022/ENV du 17 juin 2022 est modifié comme suit :

L'exploitant est tenu de transmettre au préfet un mémoire précisant les travaux de remise en état et les mesures prises ou prévues pour assurer la protection des intérêts mentionnés au L. 511-1 du Code de l'environnement compte tenu de l'usage défini : plateforme naturelle pouvant accueillir une centrale photovoltaïque dans le secteur Nord et agricole, paysager à composante écologique dans le secteur Sud.

Article 4 - Remise en état : schéma de principe

Les plans de l'annexe 5 de de l'arrêté préfectoral d'autorisation environnementale n° 42/2022/ENV du 17 juin 2022 sont remplacé par les plans présent en annexe 2 du présent arrêté

Article 5 - Délais et voies de recours

Le présent arrêté peut faire l'objet d'un recours devant le tribunal administratif de Nancy, dans un délai de deux mois à compter de sa notification et par les tiers, dans un délai de quatre mois à compter de la dernière formalité de publicité, dans les conditions prévues par les articles L. 514-6 et R. 514-3-1 du code de l'environnement.

Tout recours administratif ou contentieux doit être notifié à l'auteur et au bénéficiaire de la décision, à peine, selon le cas, de non prorogation du délai de recours contentieux ou d'irrecevabilité. Cette notification doit être adressée par lettre recommandée avec accusé de réception dans un délai de quinze jours francs à compter de la date d'envoi du recours administratif ou du dépôt du recours contentieux selon l'article R. 181-51 du Code de l'environnement.

Article 6 - Exécution

La secrétaire générale de la préfecture des Vosges et l'inspection des installations classées, sont chargés chacun en ce qui le concerne, de l'exécution du présent arrêté qui sera notifié à la société CARRIERES VIEILLES VIGNES et dont copie sera adressée à la sous-préfète de Saint-Dié-des-Vosges et à la mairie de ROUVRES LA CHETIVE et pourra y être consultée.

De plus, une autre copie de cet arrêté sera affichée à la mairie précitée pendant une durée minimale d'un mois et publiée sur le site internet de la préfecture des Vosges pendant une durée minimale de quatre mois.

Fait à Épinal, le 7 AVR. 2025

La préfète,

Par délégation, la Sous-Préfète,
Secrétaire Générale

Anne CARLI

Annexe 1 :
Plan de phasage

**SCHEMA DE PRINCIPE DU PHASAGE D'EXPLOITATION ET
SURFACES DE LA CARRIERE ACTUALISES**

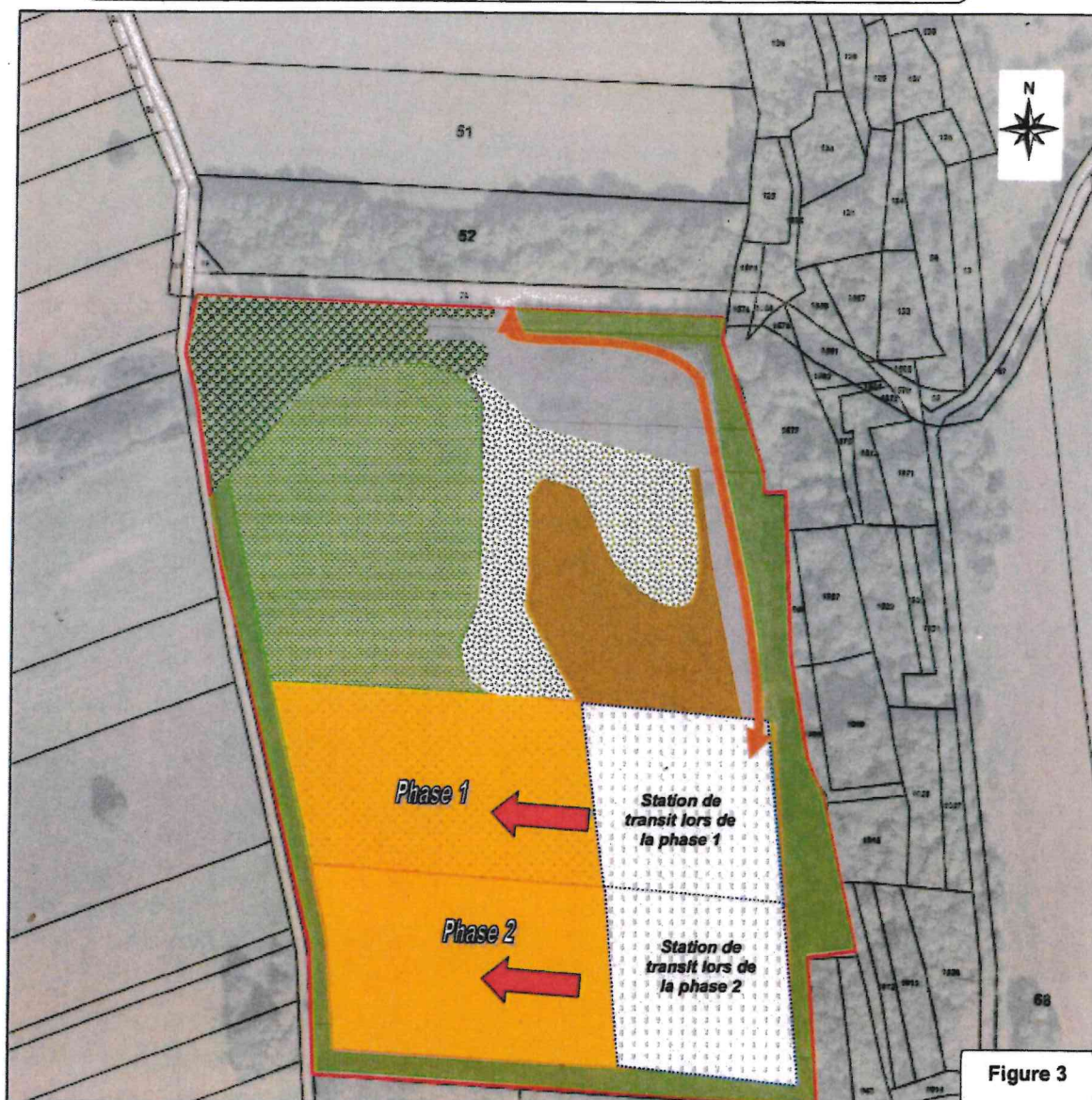

Figure 3

Légende :

- | | | | |
|--|---|--|--|
| | Emprise des terrains autorisés | | Surface du délaissé périphérique (non exploitable à conserver en état) |
| | Surface en état naturel | | Surface remise en état |
| | Surface en cours de finalisation de remise en état | | |
| | Surface exploitée en cours de remblayage / remise en état | | |
| | Surface des infrastructures de la carrière (aire étanche, rampe, stocks...) | | |
| | Surface de la station de transit des matériaux lors de la phase 1 décalé vers le Sud lors de la phase 2 | | |
| | Surface des phases d'exploitation (phase 1 et 2) | | |
| | Sens de l'exploitation | | |

0 50 100 m

GEOENVIR

Annexe 2 :
Plan de réaménagement

SCHEMA DE PRINCIPE DU REAMENAGEMENT ACTUALISE 2024

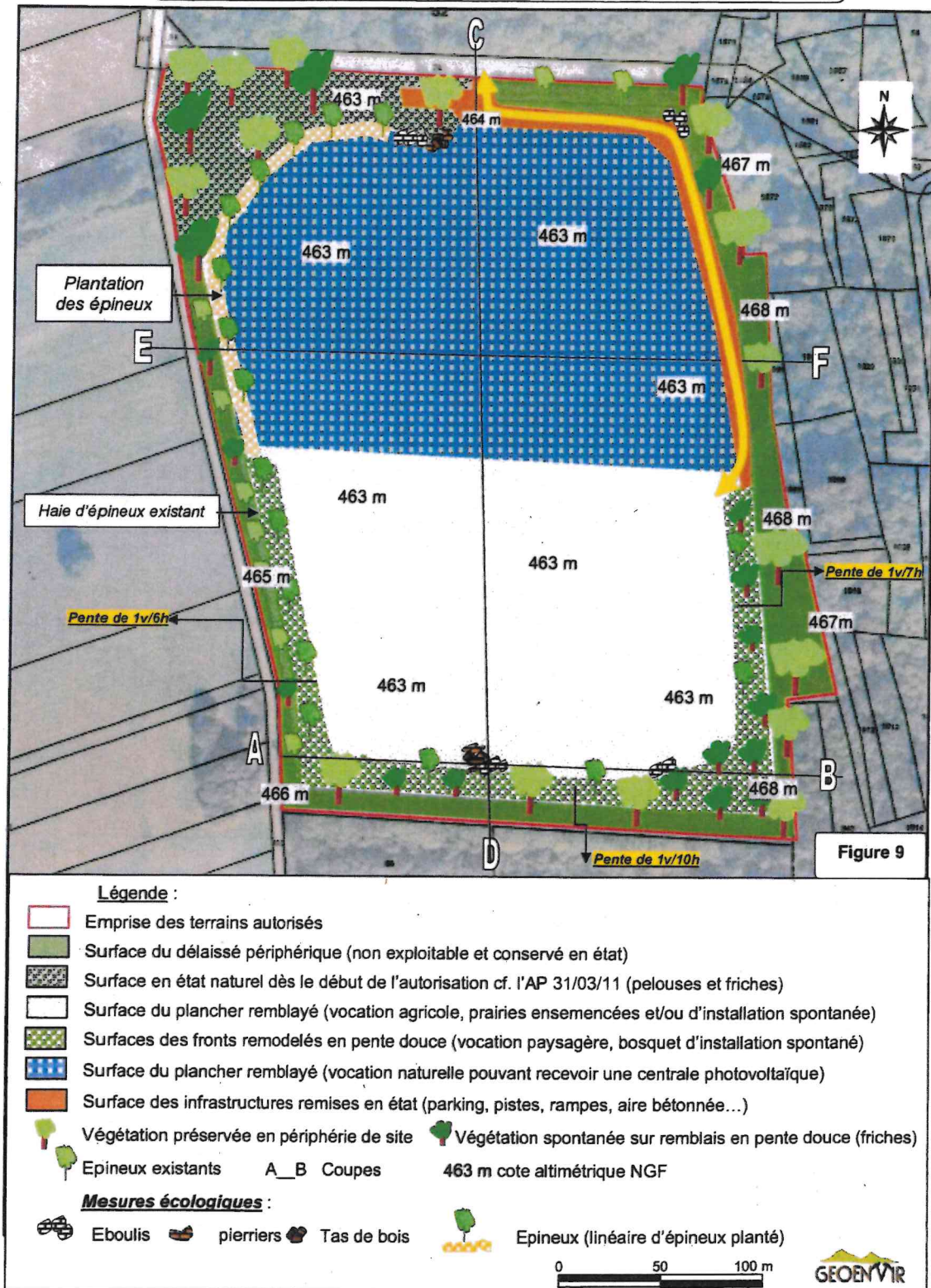

COUPES DU REAMENAGEMENT

